

PLAN DE APOYO VII. PLAN DE APOYO A LA TRANSFERENCIA DEL CONOCIMIENTO, UAL-TRANSFIERE

El Plan de Apoyo VII consta de cinco tipos de ayuda:

1. *Acciones de Transferencia Innovadoras*, tiene como objetivo la puesta en marcha de nuevas colaboraciones entre empresas y la UAL que contribuyan a la innovación científico-técnica en los sectores productivos, con especial atención a la agroalimentación, turismo, energía, medio ambiente, y tecnología de la producción y recursos hídricos.
2. *Acciones de Transferencia Sociales Innovadoras*, cuyo objetivo es apoyar la innovación en el ámbito social de nuestro entorno.
3. *Acciones de Transferencia en el Ámbito Rural y Patrimonio Cultural*, cuyo objetivo es promover el avance socioeconómico y cultural de las zonas rurales de la provincia de Almería.
4. *Acciones de Transferencia para la Mención Industrial*, se pretende poner en marcha de acciones de investigación industrial o de desarrollo experimental que tengan como objetivo la realización de tesis doctorales con la mención de doctorado industrial.
5. *Acciones de Transferencia Retos de Empresa*, centrada en financiar contratos de investigación con Grupos de Investigación de la UAL en líneas temáticas (retos) marcadas por las empresas.

Objetivos

La transferencia a la sociedad del conocimiento generado en la universidad es uno de los fines principales de la UAL. La investigación colaborativa con las empresas se materializa a través de contratos de investigación siguiendo el artículo 60 de la Ley Orgánica 2/2023, de 22 de marzo, del Sistema Universitario (LOSU). Además, para la UAL es prioritario el fomento de la realización de tesis doctorales enmarcadas en

proyectos de investigación industrial o de desarrollo experimental desarrolladas en empresas o administraciones públicas.

Requisitos específicos para las empresas y entidades participantes

1. Pueden participar las personas físicas o jurídicas, comunidades de bienes, así como sociedades civiles, sin personalidad jurídica propia. La empresa solicitante puede ser una pequeña y mediana empresa (PYME) o una gran empresa, de acuerdo con la definición que determine en cada momento la Unión Europea.
2. En el caso de comunidades de bienes, así como de sociedades civiles, tanto en la solicitud como en la resolución de concesión, deberá constar expresamente, los compromisos económicos asumidos por cada comunero/a o socio/a, así como el importe de la ayuda a aplicar a cada uno/a de ellos/as, que tendrán la consideración de personas beneficiarias. En cualquier caso, deberá nombrarse una persona apoderada o representante única, con poderes bastantes para cumplir las obligaciones que, como persona beneficiaria le corresponda.

Las empresas y entidades participantes deberán cumplir las siguientes condiciones:

1. No haber sido condenada mediante sentencia o resolución firmes a la pérdida de posibilidad de obtener subvenciones o ayudas públicas.
2. No haber solicitado la declaración de concurso voluntario, no haber sido declaradas insolventes en cualquier procedimiento, no hallarse declaradas en concurso, salvo que éste haya adquirido la eficacia de un convenio, no estar sujetas a intervención judicial o haber sido inhabilitadas conforme a la Ley 22/2003, de 9 de julio, Concursal, sin que haya concluido el período de inhabilitación fijado en la sentencia de calificación del concurso.
3. No haber dado lugar, por causa de la que hubiesen sido declaradas culpables, a la resolución firme de cualquier contrato celebrado con la Administración.
4. No estar incurso la persona física, los/las administradores/as de las sociedades mercantiles o aquellos/as que ostenten la representación legal de otras personas jurídicas, en alguno de los supuestos de incompatibilidades que establezcan la normativa vigente.

5. Deberá encontrarse al corriente de las obligaciones tributarias o frente a la Seguridad Social impuesta por las disposiciones vigentes, no tener cualquier deuda con la Hacienda de la Comunidad Autónoma.
6. No tener la residencia fiscal en un país o territorio calificado reglamentariamente como paraíso fiscal.
7. Hallarse al corriente de pago de obligaciones por reintegro de ayudas.
8. No haber sido sancionada mediante resolución firme con la pérdida de la posibilidad de obtener ayudas en virtud con norma de rango de Ley.
9. No estar sujeta a una orden de recuperación pendiente tras una decisión previa de la Comisión que haya declarado la ayuda ilegal e incompatible con el mercado común.
10. No tener la consideración de empresa en crisis conforme a lo dispuesto en el artículo 1 apartado 7 del Reglamento (CE) n.º 800/2008, de 6 de agosto, de la Comisión en relación a las PYME y conforme a lo dispuesto en el apartado 2.1 de las Directrices comunitarias sobre Ayudas estatales de Salvamento y de Reestructuración de Empresas en crisis (2004/C 244/02) en relación a las Grandes Empresas, todo ello a tenor de lo establecido en el considerando 15 del Reglamento (CE) n.º 800/2008, de 6 de agosto, de la Comisión.
11. Tener al corriente los pagos de anteriores contratos establecidos a través del artículo 60 de la Ley Orgánica 2/2023, de 22 de marzo, del Sistema Universitario (LOSU).

VII.1. ACCIONES DE TRANSFERENCIA INNOVADORAS

Objetivos

Se pretende promover la ejecución de acciones de I+D+i en empresas para que contribuyan al avance tecnológico con especial atención a los siguientes sectores económicos: industria agroalimentaria, turismo, energía, medio ambiente, tecnología de la producción y recursos hídricos. Además, se busca impulsar el trabajo colaborativo entre los/las investigadores/as de la UAL el sector productivo.

Como novedad en el PPIT2024-2025, se incorporan las Acciones de Transferencia Consolidadas, con el objeto de consolidar aquellas líneas de investigación establecidas con entidades, en ediciones de UAL-Transfiere anteriores, para seguir avanzando en dicha investigación con el fin de participar en futuras convocatorias de transferencia externas a la UAL.

Descripción del programa

Se trata de promover que las personas investigadoras y las empresas interesadas en llevar a cabo I+D+i, diseñen de manera conjunta y ejecuten Acciones de Transferencia Innovadoras. La empresa podrá sopesar cuales son los recursos y la planificación temporal necesarios para llevar a cabo estas Acciones de Transferencia Innovadoras, y contará con ayuda económica de la UAL para su ejecución.

En el caso particular de las Acciones de Transferencia Innovadoras Consolidadas, cuyo objetivo se centra en consolidar el contrato establecido con la empresa o entidad, se tendrán en cuenta los siguientes requisitos:

1. La aportación de la empresa y universidad será la inversa de la modalidad clásica
2. Debe realizarse un compromiso de acudir a una convocatoria de proyectos autonómicos, nacionales o europeos conjuntamente

Requisitos de las personas solicitantes

Las personas investigadoras solicitantes deberán ser doctores/as en situación de servicio activo, desarrollando su actividad docente e investigadora a tiempo completo en la UAL, con vinculación contractual o funcional en el momento del plazo de

presentación de solicitudes y mantenerse durante el periodo de ejecución de las Acciones de Transferencia. Los/as Profesores/as Ayudantes Doctores/as cuyos contratos de trabajo no abarquen la totalidad del periodo de ejecución de las Acciones podrán participar en esta convocatoria si están acreditados/as a Profesor/a Contratado/a Doctor/a, Profesor/a Permanente Laboral o a Profesor/a Titular de Universidad. Las personas contratadas de excelencia (Ramón y Cajal, Beatriz Galindo, Emergia y Consolidación Investigadora) cuyos contratos de trabajo no abarquen la duración total del periodo de ejecución de las Acciones podrán participar en esta convocatoria si presentan la acreditación I3 o R3, o la acreditación a Profesor/a Contratado/a Doctor/a, Profesor/a Permanente Laboral o a Profesor/a Titular de Universidad.

Las personas investigadoras solicitantes serán doctoras con experiencia investigadora acreditada. A efectos de la acreditación de la experiencia investigadora será necesario:

- Para las personas funcionarias de los Cuerpos Docentes Universitarios, los/as Profesores/as Contratados Doctores, los/as Profesores/as Permanentes Laborales y los/as Profesores/as Colaboradores/as: tener reconocido al menos dos sexenios de actividad investigadora, o un sexenio de actividad investigadora cuyo periodo evaluado comprenda como mínimo uno de los últimos siete años. En caso de no haber podido solicitarlos en la última convocatoria de sexenios que haya sido resuelta antes del plazo fin de solicitudes, acreditar una experiencia investigadora equivalente, mediante el correspondiente certificado del Vicerrectorado de Política Científica.
- Para los/as Profesores/as Ayudantes Doctores/as o PDI contratado posdoctoral (Ramón y Cajal, Juan de la Cierva, Beatriz Galindo, Emergia y Consolidación Investigadora): tener reconocido al menos un sexenio de actividad investigadora cuyo periodo evaluado comprenda como mínimo uno de los últimos 7 años. En caso de no haber podido solicitarlos en la última convocatoria de sexenios que haya sido resuelta antes del plazo fin de solicitudes, acreditar una experiencia investigadora equivalente, mediante el correspondiente certificado del Vicerrectorado de Política Científica.

Las personas investigadoras solicitantes no podrán ser socios/as de la empresa con la que se solicite la Acción. Ningún miembro de la UAL podrá ser socio/a de la empresa.

La persona investigadora solicitante será el IP1 de la Acción de Transferencia, pudiendo incluir un IP2. Los/as IP solo podrán aparecer en una única solicitud. En el caso de que aparezcan en dos o más solicitudes se desestimarán todas las presentadas, no pudiéndose subsanar una vez finalizado el plazo de presentación de solicitudes.

Formalización de las solicitudes

Las solicitudes se presentarán de acuerdo con lo que especifiquen las normas generales de procedimiento de la convocatoria que se publique.

Criterios para la concesión

La Comisión de Investigación realizará la propuesta de resolución atendiendo a los siguientes criterios:

- a) Apartado A. Participación en anteriores UALtransfierE (de 0 a 6 puntos).
- b) Apartado B. Colaboración UAL-Empresa (de 0 a 4 puntos).
- c) Apartado C. Domicilio social, sede o local de negocio (de 0 a 5 puntos).
- d) Apartado D. Cofinanciación de las Acciones de Transferencia Innovadoras por parte de la empresa superior al mínimo establecido en la convocatoria (1 punto/1 k€).
- e) Apartado E. Memoria de investigación e innovación de la propuesta (apto/no apto).

En el caso de Acciones de Transferencia Innovadoras Consolidadas no será de aplicación el Apartado A de los criterios de valoración.

VII.2. ACCIONES DE TRANSFERENCIA SOCIAL INNOVADORAS

Objetivos

Tiene como objetivo promover la ejecución de Acciones de Transferencia Innovadoras de Ámbito Social para que contribuyan al avance en las empresas, entidades sociales y organismos públicos. Además de impulsar el trabajo colaborativo de marcado carácter social, entre las personas investigadoras de la UAL y las instituciones, empresas o entidades sociales.

Como novedad en el PPIT2024-2025, se incorporan las Acciones de Transferencia Social Consolidadas, con el objeto de consolidar aquellas líneas de investigación establecidas con entidades, en ediciones de UAL-TransfieriE anteriores, para seguir avanzando en dicha investigación con el fin de participar en futuras convocatorias de transferencia externas a la UAL.

Descripción del programa

Se trata de promover que las personas investigadoras y las entidades, interesadas en llevar a cabo Acciones de Transferencia Sociales Innovadoras, diseñen de manera conjunta y ejecuten estas iniciativas aplicadas al ámbito social. Las empresas, entidad social o el organismo público podrán comprender cuáles son los recursos y la planificación temporal necesarios para llevar a cabo estas Acciones de Transferencia Sociales Innovadoras, y contará con ayuda económica de la UAL para animarlos a ejecutarlo.

En el caso particular de las Acciones de Transferencia Sociales Innovadoras, cuyo objetivo se centra en consolidar el contrato establecido con la empresa o entidad, se tendrán en cuenta los siguientes requisitos:

1. La aportación de la empresa y de la UAL será la inversa de la modalidad clásica
2. Debe realizarse un compromiso de acudir a una convocatoria de proyectos autonómicos, nacionales o europeos conjuntamente

Requisitos de las personas solicitantes

Las personas investigadoras solicitantes deberán ser doctores/as en situación de servicio activo, desarrollando su actividad docente e investigadora a tiempo completo en la UAL, con vinculación contractual o funcionarial en el momento del plazo de presentación de solicitudes y mantenerse durante el periodo de ejecución de las Acciones de Transferencia mencionadas. Los/as Profesores/as Ayudantes Doctores/as cuyos contratos de trabajo no abarquen la totalidad del periodo de ejecución de las Acciones podrán participar en esta convocatoria si están acreditados/as a Profesor/a Contratado/a Doctor/a, Profesor/a Permanente Laboral o a Profesor/a Titular de Universidad. Las personas contratadas de excelencia (Ramón y Cajal, Beatriz Galindo, Emergia y Consolidación Investigadora) cuyos contratos de trabajo no abarquen la duración total del periodo de ejecución de las Acciones podrán participar en esta convocatoria si presentan la acreditación I3 o R3, o la acreditación a Profesor/a Contratado/a Doctor/a, Profesor/a Permanente Laboral o a Profesor/a Titular de Universidad.

Las personas investigadoras solicitantes serán doctores/as con experiencia investigadora acreditada. A efectos de la acreditación de la experiencia investigadora será necesario:

- Para las personas funcionarias de los Cuerpos Docentes Universitarios, los/as Profesores/as Contratados/as Doctores/as, los/as Profesores/as Permanentes Laborales y los/as Profesores/as Colaboradores/as: tener reconocido al menos dos sexenios de actividad investigadora, o un sexenio de actividad investigadora cuyo periodo evaluado comprenda como mínimo uno de los últimos siete años. En caso de no haber podido solicitarlos en la última convocatoria de sexenios que haya sido resuelta antes del plazo fin de solicitudes, acreditar una experiencia investigadora equivalente, mediante el correspondiente certificado del Vicerrectorado de Política Científica.
- Para los/as Profesores/as Ayudantes Doctores/as o PDI contratado posdoctoral (Ramón y Cajal, Juan de la Cierva, Beatriz Galindo, Emergia y Consolidación Investigadora): tener reconocido al menos un sexenio de actividad investigadora

cuyo periodo evaluado comprenda como mínimo uno de los últimos 7 años. En caso de no haber podido solicitarlos en la última convocatoria de sexenios que haya sido resuelta antes del plazo fin de solicitudes, acreditar una experiencia investigadora equivalente, mediante el correspondiente certificado del Vicerrectorado de Política Científica.

Las personas investigadoras solicitantes no podrán ser socios/as de la empresa con la que se solicite la Acción. Ningún miembro de la Universidad de Almería podrá ser socio de la empresa.

La persona investigadora solicitante será el IP1 de la Acción de Transferencia solicitada, pudiendo incluir un IP2. Los IP solo podrán aparecer en una única solicitud. En el caso de que aparezcan en dos o más solicitudes se desestimarán todas las presentadas, no pudiéndose subsanar una vez finalizado el plazo de presentación de solicitudes.

Formalización de las solicitudes

Las solicitudes se presentarán de acuerdo con lo que especifiquen las normas generales de procedimiento de la convocatoria que se publique.

Criterios para la concesión

La Comisión de Investigación realizará la propuesta de resolución atendiendo a los siguientes criterios:

- a) Apartado A. Participación en anteriores UALtransfierE (de 0 a 6 puntos).
- b) Apartado B. Colaboración UAL-Empresa (de 0 a 4 puntos).
- c) Apartado C. Entidades sociales y organismos públicos (de 0 a 5 puntos).
- d) Apartado D. Ámbito de la innovación (de 0 a 10 puntos).
- e) Apartado E. Cofinanciación de las Acciones de Transferencia Innovadoras por parte de la empresa superior al mínimo establecido en la convocatoria (1 punto/ 500 €).
- f) Apartado F. Memoria de investigación e innovación de la propuesta (apto/no apto).

VII.3. ACCIONES DE TRANSFERENCIA EN EL ÁMBITO RURAL Y PATRIMONIO CULTURAL

Objetivos

Tiene como objetivo promover el avance socioeconómico y cultural de las zonas rurales de la provincia de Almería. A través de la colaboración entre los grupos de investigación de la UAL, empresas y entidades sociales y administraciones públicas, se busca responder a los retos específicos de estos entornos mediante la investigación aplicada, la transferencia de conocimiento y el fortalecimiento de la identidad cultural y social de nuestra provincia.

Se pretende abordar la innovación y sostenibilidad en entornos rurales, reforzando además la cultura y el tejido social de estas comunidades, promoviendo su desarrollo integral.

Se incorporan las Acciones de Transferencia en el Ámbito Rural y Patrimonio Cultural Consolidadas, con el objeto de consolidar aquellas líneas de investigación establecidas con entidades, en ediciones de UAL-TransfierE anteriores, que se encuentren encuadradas en la dimensión socioeconómica o cultural dentro del ámbito rural, para seguir avanzando en dicha investigación con el fin de participar en futuras convocatorias de transferencia externas a la UAL.

Descripción del programa

Se trata de promover la colaboración entre las personas investigadoras de la Universidad de Almería y las entidades interesadas en llevar a cabo Acciones de Transferencia priorizando iniciativas relacionadas con: innovaciones en turismo rural sostenible, la transformación social, con énfasis en la igualdad, la cohesión social y la lucha contra la despoblación, la puesta en valor del patrimonio artístico, cultural e histórico de las comunidades rurales, y la preservación y promoción de la lengua, las tradiciones y actividades culturales.

Las Acciones de Transferencia en el Ámbito Rural y Patrimonio Cultural, están destinadas a municipios con una población menor a 20.000 habitantes.

Requisitos de las personas solicitantes

La persona investigadora solicitante será el IP1 de la Acciones de Transferencia en el Ámbito Rural y Patrimonio Cultural solicitada, pudiendo incluir un IP2. Los IP solo podrán aparecer en una única solicitud, en el conjunto de las modalidades de esta convocatoria, excepto en las Acciones de Transferencia Retos de Empresa. En el caso de que aparezcan en dos o más solicitudes se desestimarán todas las presentadas, no pudiéndose subsanar una vez finalizado el plazo de presentación de solicitudes.

Formalización de las solicitudes

1. Las solicitudes se realizarán en el impreso normalizado y se acompañarán de la siguiente documentación:

- Memoria de la Acciones de Transferencia en el Ámbito Rural y Patrimonio Cultural firmada por el/la investigador/a solicitante y la empresa/entidad en impreso normalizado que estará disponible en la web UAL-TransferE.
- DNI del/de la representante legal de la empresa/entidad y acreditación de los poderes de representación.
- Certificado del Vicerrectorado de Política Científica de la acreditación de la experiencia investigadora equivalente a sexenios para aquellos/as investigadores/as principales (IP1 e IP2) que no tengan sexenios reconocidos por no haberlos podido solicitar.
- Copia de la acreditación a Profesor/a Contratado/a Doctor/a, Profesor/a Permanente Laboral o Profesor/a Titular de Universidad para investigadores/as principales (IP1 e IP2) que sean Profesores/as Ayudantes Doctores/as y su vinculación contractual no abarque la totalidad del periodo de ejecución de las Acciones de Transferencia Sociales Innovadoras.
- Copia de la acreditación I3 o R3, o la acreditación a Profesor/a Contratado/a Doctor/a, Profesor/a Permanente Laboral o Profesor/a Titular de Universidad, para investigadores/as principales (IP1 e IP2) que sean contratados/as Ramón y Cajal Beatriz Galindo, Emergia y Consolidación Investigadora y su vinculación contractual no abarque la totalidad del periodo de ejecución de las Acciones de Transferencia Sociales Innovadoras.

2. En la Memoria de las Acciones de Transferencia en el Ámbito Rural y Patrimonio Cultural se deberá indicar los/las investigadores/as que participarán en el contrato artículo 60 de la LOSU a través del cual se articularán las Acciones de Transferencia. Una vez adjudicada la ayuda, en la firma del contrato artículo 60 de la LOSU los/las investigadores/as participantes en el compromiso de personal investigador, serán los/las indicados/as en la memoria, cualquier modificación deberá ser solicitada y aprobada por el Vicerrectorado de Política Científica.

3. Las Acciones de Transferencia en el Ámbito Rural y Patrimonio Cultural deberán tener un presupuesto mínimo de 10.000,00 euros.

Criterios para la concesión

La Comisión de Investigación realizará la propuesta de resolución atendiendo a los siguientes criterios:

- a) Apartado A. Participación en anteriores UAL-TransfierE (de 0 a 6 puntos).
- b) Apartado B. Colaboración UAL- empresa/entidad (de 0 a 4 puntos).
- c) Apartado C. Entidades sociales y organismos públicos (de 0 a 5 puntos).
- d) Apartado D. Ámbito de la innovación (de 0 a 10 puntos).
- e) Apartado E. Cofinanciación de las Acciones de Transferencia por parte de la empresa/entidad superior al mínimo establecido en la convocatoria (1 punto/ 500 €).
- f) Apartado F. Memoria de investigación e innovación de la propuesta (apto/no apto).

En el caso de Acciones de Transferencia en el Ámbito Rural y Patrimonio Cultural Consolidadas no será de aplicación el Apartado A de los criterios de valoración.

Para que la acción sea financiable, es condición indispensable obtener la calificación de apto en la valoración de la memoria.

VII.4. ACCIONES DE TRANSFERENCIA PARA LA MENCIÓN INDUSTRIAL

Objetivos

1. Promover la ejecución de acciones de I+D+i para la realización de tesis doctorales enmarcadas en acciones de investigación industrial o de desarrollo experimental desarrolladas en empresas o administraciones públicas.
2. Promover la formación y recualificación del personal científico-técnico de las empresas y administraciones públicas aprovechando los recursos formativos de los programas de doctorado de la UAL.

Descripción del programa

Se trata de promover que los/las investigadores/as y las empresas y administraciones públicas interesadas en llevar a cabo I+D+i, diseñen de manera conjunta y ejecuten acciones de investigación industrial o de desarrollo experimental, con el objetivo final de realizar tesis doctoral con mención industrial. La empresa podrá sopesar cuales son los recursos y la planificación temporal necesarios para llevar a cabo estas acciones, y contará con ayuda económica de la UAL para su ejecución. La empresa contratará a un/a doctorando/a que realizará la tesis doctoral con mención industrial y la UAL apoyará económicamente parte de los gastos necesarios para realizar la investigación industrial o de desarrollo experimental.

Requisitos de las personas solicitantes

Las personas investigadoras solicitantes deberán ser doctores/as en situación de servicio activo, desarrollando su actividad docente e investigadora a tiempo completo en la UAL, con vinculación contractual o funcional en el momento del plazo de presentación de solicitudes y mantenerse durante el periodo de ejecución de las Acciones de Transferencia para la Mención Industrial. Los/as Profesores/as Ayudantes Doctores/as cuyos contratos de trabajo no abarquen la totalidad del periodo de ejecución de las Acciones podrán participar en esta convocatoria si están acreditados/as a Profesor/a Contratado/a Doctor/a, Profesor/a Permanente Laboral o a Profesor/a Titular de Universidad. Las personas contratadas de excelencia (Ramón y Cajal, Beatriz Galindo, Emergia y Consolidación Investigadora) cuyos contratos de

trabajo no abarquen la duración total del periodo de ejecución de las Acciones podrán participar en esta convocatoria si presentan la acreditación I3 o R3, o la acreditación a Profesor/a Contratado/a Doctor/a, Profesor/a Permanente Laboral o a Profesor/a Titular de Universidad.

Las personas investigadoras solicitantes serán doctores con experiencia investigadora acreditada. A efectos de la acreditación de la experiencia investigadora será necesario:

- Para las personas funcionarias de los Cuerpos Docentes Universitarios, los/as Profesores/as Contratados/as Doctores/as, los/as Profesores/as Permanentes Laborales y los/as Profesores/as Colaboradores/as: tener reconocido al menos dos sexenios de actividad investigadora, o un sexenio de actividad investigadora cuyo periodo evaluado comprenda como mínimo uno de los últimos siete años. En caso de no haber podido solicitarlos en la última convocatoria de sexenios que haya sido resuelta antes del plazo fin de solicitudes, acreditar una experiencia investigadora equivalente, mediante el correspondiente certificado del Vicerrectorado de Política Científica.
- Para los/as Profesores/as Ayudantes Doctores/as o PDI contratado posdoctoral (Ramón y Cajal, Juan de la Cierva, Beatriz Galindo, Emergia y Consolidación Investigadora): tener reconocido al menos un sexenio de actividad investigadora cuyo periodo evaluado comprenda como mínimo uno de los últimos 7 años. En caso de no haber podido solicitarlos en la última convocatoria de sexenios que haya sido resuelta antes del plazo fin de solicitudes, acreditar una experiencia investigadora equivalente, mediante el correspondiente certificado del Vicerrectorado de Política Científica.

Las personas investigadoras solicitantes no podrán ser socios/as de la empresa con la que se solicite la Acción. Ningún miembro de la UAL podrá ser socio de la empresa.

La persona investigadora solicitante será el IP1 de la Acción de Transferencia para la Mención Industrial, pudiendo incluir un IP2. Los/as IP solo podrán aparecer en una única solicitud. En el caso de que aparezcan en dos o más solicitudes se desestimarán todas

las presentadas, no pudiéndose subsanar una vez finalizado el plazo de presentación de solicitudes.

Formalización de las solicitudes

Las solicitudes se presentarán de acuerdo con lo que especifiquen las normas generales de procedimiento de la convocatoria que se publique.

Criterios para la concesión

La Comisión de Investigación realizará la propuesta de resolución atendiendo a los siguientes criterios:

- a) Apartado A. Valoración de la empresa (de 0 a 20 puntos).
- b) Apartado B. Valoración del Plan de Tesis (de 0 a 10 puntos).

La Comisión de Investigación podrá proponer la concesión de hasta tres ayudas, considerando que no haya solapamiento de actividades de transferencia financiadas en otras modalidades de este programa.

Esta ayuda es incompatible con el disfrute de una acción de transferencia innovadora o social del PPIT.

VII.5. ACCIONES DE TRANSFERENCIA RETOS DE EMPRESA

Objetivo

Promover la ejecución de acciones de I+D+i en líneas temáticas (retos) marcadas por empresas.

Descripción del programa

Se incentiva la colaboración empresa-universidad en I+D+i en líneas temáticas propuestas por empresas con financiación asignada por la empresa (mínimo de 9.000 euros anuales) mediante contratos de investigación. Las personas investigadoras de la UAL interesadas en dicha línea podrán solicitar, en libre competencia, la asignación del correspondiente contrato artículo 60 de la LOSU. En el caso de que la empresa financie una Cátedra Universitaria con la UAL, dicha Cátedra podrá aportar fondos para la ejecución del plan experimental propuesto.

Requisitos de las personas solicitantes

Las personas investigadoras solicitantes deberán ser doctores/as en situación de servicio activo, desarrollando su actividad docente e investigadora a tiempo completo en la UAL, con vinculación contractual o funcionarial en el momento del plazo de presentación de solicitudes y mantenerse durante el periodo de ejecución de las Acciones de Transferencia solicitadas. Los/as Profesores/as Ayudantes Doctores/as cuyos contratos de trabajo no abarquen la totalidad del periodo de ejecución de las Acciones podrán participar en esta convocatoria si están acreditados/as a Profesor/a Contratado/a Doctor/a, Profesor/a Permanente Laboral o a Profesor/a Titular de Universidad. Las personas contratadas de excelencia (Ramón y Cajal, Beatriz Galindo, Emergia y Consolidación Investigadora) cuyos contratos de trabajo no abarquen la duración total del periodo de ejecución de las Acciones podrán participar en esta convocatoria si presentan la acreditación I3 o R3, o la acreditación a Profesor/a Contratado/a Doctor/a, Profesor/a Permanente Laboral o a Profesor/a Titular de Universidad.

Las personas investigadoras solicitantes serán doctores/as con experiencia investigadora acreditada. A efectos de la acreditación de la experiencia investigadora será necesario:

- Para las personas funcionarias de los Cuerpos Docentes Universitarios, los/as Profesores/as Contratados/as Doctores/as, los/as Profesores/as Permanentes Laborales y los/as Profesores/as Colaboradores/as: tener reconocido al menos dos sexenios de actividad investigadora, o un sexenio de actividad investigadora cuyo periodo evaluado comprenda como mínimo uno de los últimos siete años. En caso de no haber podido solicitarlos en la última convocatoria de sexenios que haya sido resuelta antes del plazo fin de solicitudes, acreditar una experiencia investigadora equivalente, mediante el correspondiente certificado del Vicerrectorado de Política Científica.
- Para los/as Profesores/as Ayudantes Doctores/as o PDI contratado posdoctoral (Ramón y Cajal, Juan de la Cierva, Beatriz Galindo, Emergia y Consolidación Investigadora): tener reconocido al menos un sexenio de actividad investigadora cuyo periodo evaluado comprenda como mínimo uno de los últimos 7 años. En caso de no haber podido solicitarlos en la última convocatoria de sexenios que haya sido resuelta antes del plazo fin de solicitudes, acreditar una experiencia investigadora equivalente, mediante el correspondiente certificado del Vicerrectorado de Política Científica.

Las personas investigadoras solicitantes no podrán ser socios/as de la empresa con la que se solicite la Acción. Ningún miembro de la Universidad de Almería podrá ser socio de la empresa.

La persona investigadora solicitante será el IP1 de la Acción de Transferencia solicitada, pudiendo incluir un IP2. Los IP solo podrán aparecer en una única solicitud. En el caso de que aparezcan en dos o más solicitudes se desestimarán todas las presentadas, no pudiéndose subsanar una vez finalizado el plazo de presentación de solicitudes.

Formalización de las solicitudes

Las solicitudes se presentarán de acuerdo con lo que especifiquen las normas generales de procedimiento de la convocatoria que se publique.

Criterios para la concesión

La Comisión de Investigación realizará la propuesta de resolución atendiendo a los siguientes criterios:

- a) Apartado A. Valoración del Plan de Ejecución del Reto (de 0 a 20 puntos).
- b) Apartado B. Valoración del Equipo de Investigación (de 0 a 10 puntos).

Se concederán 3 ayudas. El reparto de ayudas se realizará en 3 fases:

- Fase 1: concesión de ayudas para las solicitudes vinculadas a empresas que no participen en alguna Acción de Transferencia en ejecución. En esta fase solo se podrá asignar 1 ayuda por empresa. Al finalizar esta fase no podrán existir empresas con más de una Acción (entre las ya vigentes y las de nueva concesión).
- Fase 2: concesión de ayudas para las solicitudes vinculadas a empresas que participen en una Acción de Transferencia en ejecución o hayan sido beneficiarias en la Fase 1. En esta fase solo se podrá asignar 1 ayuda por empresa. Al finalizar esta fase no podrán existir empresas con más de dos Acciones (entre las ya vigentes y las de nueva concesión).
- Fase 3: concesión de ayudas para las solicitudes vinculadas a empresas que participen en dos Acciones de Transferencia en ejecución o hayan sido beneficiarias en la Fase 2. En esta fase solo se podrá asignar 1 ayuda por empresa. Al finalizar esta fase no podrán existir empresas con más de tres Acciones (entre las ya vigentes y las de nueva concesión).

Esta ayuda es incompatible con el disfrute de una acción de transferencia innovadora o social del PPIT.



ANEXO B

ESCALA DE VALORACIÓN DE LOS RESULTADOS
DE INVESTIGACIÓN

VICERRECTORADO DE POLÍTICA CIENTÍFICA
UNIVERSIDAD DE ALMERÍA

1. OBJETIVO

El objetivo de la escala de valoración es clasificar la calidad de la producción científica en diferentes niveles, considerando índices bibliométricos. La evaluación posterior de la investigación se fundamentará en los principios establecidos por la Declaración de San Francisco sobre la Evaluación de la Investigación (DORA, por sus siglas en inglés) y la Coalición para el Avance en la Evaluación en la Investigación (CoARA, por sus siglas en inglés). Además, se integrará una valoración narrativa y adaptada a los méritos específicos presentados.

Cada convocatoria contará con un baremo particular, diseñado para reflejar las características específicas del ámbito y área de conocimiento correspondiente, garantizando así la adecuación de los criterios de valoración al contexto evaluativo concreto.



Figura 1. Principios sobre los que se fundamenta la evaluación científica

2. CLASIFICACIÓN EN CATEGORÍAS

La clasificación de las aportaciones se organiza en cuatro categorías: A, B, C y D. No se establece un baremo numérico general para las categorías, ya que los valores numéricos específicos serán definidos en cada proceso evaluativo mediante la construcción de baremos *ad hoc* adaptados al contexto particular. No obstante, se respetará el orden de prelación para los valores asignados recogidos en la Figura 2.

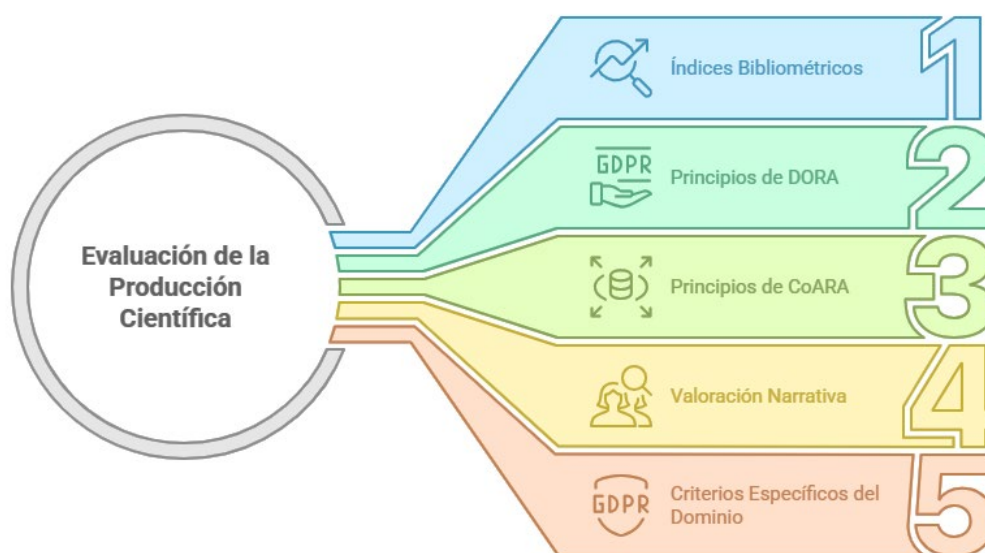

Figura 2. Orden de prelación y valores asignados a las categorías de clasificación

Además, podrán aplicarse escalas reductoras en función de circunstancias específicas que puedan influir en la valoración de las aportaciones (véase Figura 3). Estas escalas han sido elaboradas tomando como referencia el *Baremo de aplicación en la evaluación de la actividad investigadora por los comités asesores*, publicado por la Agencia Nacional de Evaluación de la Calidad y Acreditación (ANECA) en diciembre de 2024. Este enfoque asegura que las medidas aplicadas estén en consonancia con criterios avalados por organismos de referencia, garantizando así la objetividad y la equidad en el proceso evaluativo.

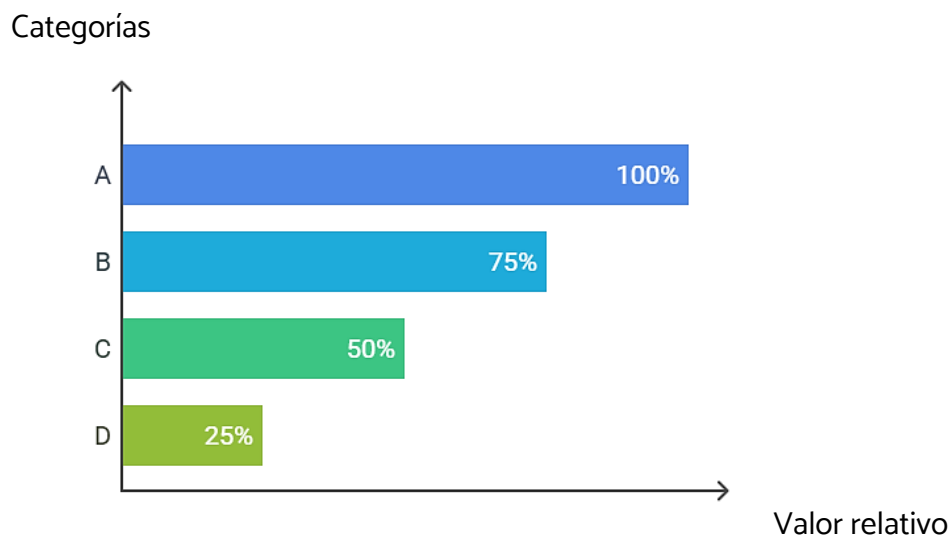

Figura 3. Circunstancias reductoras y sus efectos en la valoración de aportaciones

Las posibles circunstancias reductoras son las siguientes:

- **Reiteración de publicaciones:** Se considera reiteración cuando el 50% o más de las aportaciones evaluadas provienen del mismo medio (revista, editorial, etc.), salvo justificación adecuada.
- **Conflicto de interés editorial:** Se refiere a la relación directa entre las/os autoras/es y los comités editoriales de revistas o monografías, comprometiendo la objetividad del proceso editorial. Incluye casos como participar en números especiales o volúmenes como parte del comité editorial y al mismo tiempo como autor/a, o cualquier otro conflicto de interés detectado.
- **Malas prácticas de publicación:** Comprende conductas como la duplicación de contenidos, la traducción de obra propia sin aportar originalidad, el plagio, la alteración de datos, o la publicación de artículos retractados. Las retractaciones podrán verificarse en bases como *Retraction Watch* y otras bases bibliográficas indexadas que informen sobre publicaciones invalidadas.
- **Procesos de revisión no contrastables:** Se refiere a publicaciones en medios cuyos procesos de revisión por pares son cuestionables, no verificables o manifiestamente deficientes. Incluye casos de medios con períodos de aceptación injustificadamente breves o cuyos informes de evaluación resultan manifiestamente incompletos.
- **Autoría insuficientemente justificada:** Se refiere a casos en los que la autoría, coautoría, autoría múltiple o responsabilidades en editorial no se respalda adecuadamente. Se considera justificada cuando la aportación requiere colaboración en equipos amplios debido a su carácter experimental, o cuando se trata de investigaciones que combinan varias disciplinas.

Este sistema de clasificación y las medidas reductoras garantizan que la evaluación de las aportaciones sea rigurosa, equitativa y transparente, respetando siempre los principios establecidos para la valoración de la actividad investigadora. En todo caso, para cuestiones no contempladas en este documento, se hará referencia a los criterios de evaluación de ANECA.

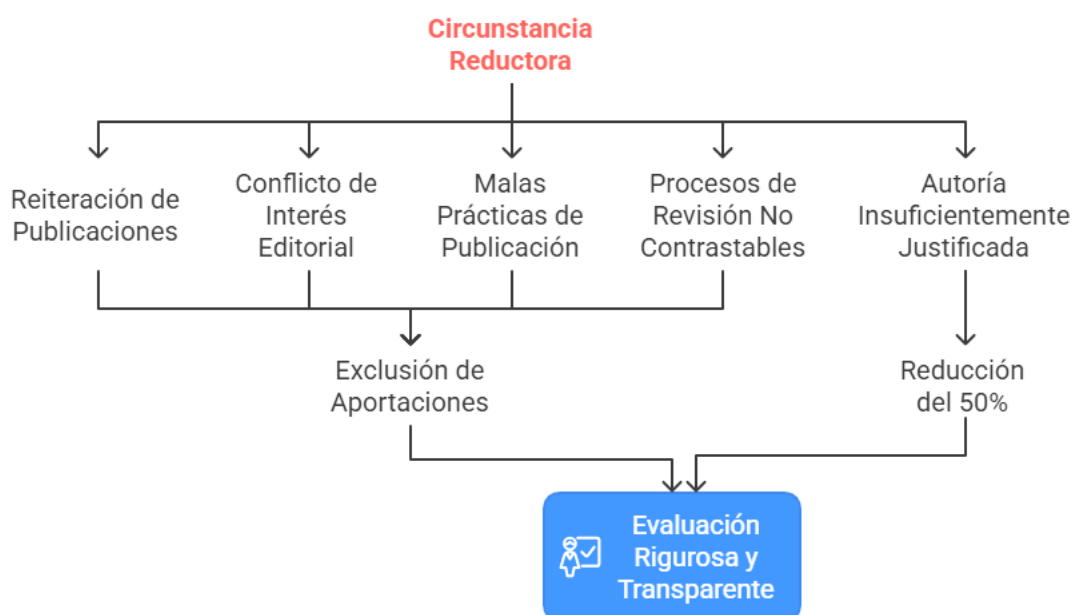
3. ASPECTOS GENERALES

1. **Criterios para evaluar el impacto de una revista.** El impacto de una revista viene dado por su presencia en las bases de datos, independientemente del idioma o país en que se edite, y satisfaga los criterios establecidos para revistas que se especifican en el apéndice de la resolución del MECD (BOE-A-2018-16138).

- a) Revistas de reconocida valía: Se consideran aquellas que ocupan posiciones relevantes en listados por ámbitos científicos del *Journal Citation Reports* del *Science Citation Index Expanded* (SCIE), del *Social Sciences Citation Index* (SSCI), del *Arts and Humanities Citation Index* (AHCI) y *Emerging Sources* (ESCI) o el *Scimago Journal Rank* (SJR, Elsevier).
- b) Revistas no indexadas en índices de impacto: En estos casos, podrán considerarse catálogos y bases de datos como Dialnet, LATINDEX, o las acreditadas por la FECYT, siempre que cuenten con una calidad científica comparable a las revistas incluidas en los índices mencionados en el apartado a) y cumplan los criterios detallados en la resolución BOE-A-2018-16138.

2. Libros y capítulos de libro de impacto. Se considerarán libros y capítulos de libro de impacto los publicados en editoriales de reconocido prestigio y con un procedimiento selectivo para la aceptación de originales según sistemas recogidos en el *Scholarly Publishers Indicators* (hasta el 31/12/2024), o bien contar con el sello de calidad otorgado por la FECYT, la Agencia Nacional de Evaluación de la Calidad y Acreditación (ANECA) o la Unión de Editoriales Universitarias Españolas (UNE), o formar parte de colecciones universitarias reconocidas. Quedan excluidas de este apartado las comunicaciones a congresos que se publiquen en libros de actas.

3. Criterios para la valoración de libros y capítulos de libro. En este apartado se valorará con el 100 % de la puntuación la autoría de libros y capítulos de libro. En el caso específico de los libros, la edición será evaluada con un 25 % de la puntuación asignada a este mérito. Respecto a los capítulos de libro, si un libro ha sido evaluado previamente como tal en su categoría correspondiente, no se valorarán los capítulos incluidos en ese mismo libro cuando hayan sido elaborados por el/la mismo/a autor/a. Asimismo, el número total de capítulos de libro valorados en un mismo libro no podrá superar la puntuación otorgada al libro como obra completa.

4. Publicaciones no consideradas. Con carácter general, no se tendrán en cuenta como publicaciones las siguientes:

- a) Libros de texto, programas, apuntes o casos prácticos que sean materiales con fines exclusivamente docentes.
- b) Libros de carácter profesional que no puedan ser considerados de investigación, al no incluir aportaciones originales y contrastables sobre el tema tratado.
- c) Libros y artículos de divulgación, así como artículos publicados en revistas de información general.
- d) Ediciones sucesivas de un mismo texto o traducciones de obras existentes.

5. Criterios para determinar el carácter internacional de un congreso y limitación de aportaciones.

El carácter internacional de un congreso no lo determina su título, sino el hecho de que las comunicaciones presentadas provengan de investigadores de diferentes países. Para ser considerado internacional, al menos el 50% de las comunicaciones deben proceder de autores extranjeros y de, al menos, cinco países distintos, excluyendo a España. Se establece un límite máximo de tres aportaciones en un mismo congreso.

6. Definición de actas de congresos. Se consideran actas de congresos aquellas publicaciones que incluyen el trabajo completo presentado en el congreso, no solo un resumen del mismo. Los trabajos publicados exclusivamente en libros de resúmenes o *abstracts* serán valorados en el apartado correspondiente a comunicaciones a congresos, siempre y cuando se aporten los documentos acreditativos especificados en la convocatoria correspondiente.

4. DESCRIPCIÓN DE LAS CATEGORÍAS

En esta sección se describe la escala de valoración de los resultados de investigación, estructurada en torno a los ejes representados en la Figura 4. Estos ejes incluyen Artículos, Libros y Capítulos de Libro, Propiedad Industrial o Intelectual, Congresos y Contribuciones Artísticas.



Figura 4. Ejes de evaluación de resultados de investigación por tipo de contribución

La clasificación de los departamentos se ha realizado tomando como referencia las ramas de conocimiento y las comisiones establecidas por la ANECA. A partir de esta estructura, se han tenido en cuenta las particularidades de cada departamento para asegurar una evaluación rigurosa, equitativa y ajustada a la diversidad de la producción científica y académica propia de cada disciplina.

| Departamento | Rama: CIENCIAS | | | |
|---|--|--|--|--|
| | Categoría A | Categoría B | Categoría C | Categoría D |
| <ul style="list-style-type: none"> Biología y Geología (B2) Física y Química (B1) Matemáticas (B3) | Artículos | | | |
| | Q1 JCR | Q2 y Q3 JCR Q1 y Q2 SJR | Q4 JCR Q3 y Q4 SJR | Categoría conformada por todas aquellas publicaciones no incluidas en ninguna de las categorías anteriores |
| | Libros y Capítulos de libro | | | |
| | Q1 SPI (hasta 31/12/2024) Monografías en colecciones con sello de calidad FECYT, ANECA, UNE | Q2 SPI (hasta 31/12/2024) | Q3 SPI (hasta 31/12/2024) Monografías en colecciones universitarias | Q4 SPI (hasta 31/12/2024) |
| | Propiedad industrial o intelectual (patentes, softwares u otras modalidades) | | | |
| | Autoría con licencia de explotación | Autoría | ----- | ----- |
| | Congresos | | | |
| | Plenarias o Keynote realizadas por la persona candidata ¹ | Presentaciones orales realizadas por la persona candidata ¹ Actas y Comunicaciones a Congresos incluidas en iCORE ² | Presentaciones de póster realizadas por la persona candidata ¹ Actas y Comunicaciones a Congresos ³ | Actas y Comunicaciones a Congresos con ISBN o ISSN |

¹ En Congresos nacionales o internacionales auspiciados por sociedades científicas.

² iCORE; *Conference Ranking* bajo la clasificación de Categoría A

³ Se valorarán las siguientes aportaciones: 1) Comunicaciones presentadas en congresos indexados en Web of Science; 2) Comunicaciones presentadas en congresos indexados en SCOPUS; 3) Comunicaciones publicadas en actas de congresos por editoriales o revistas clasificadas en las categorías A o B, que cuenten con ISBN o ISSN.

| Departamento | Rama: CIENCIAS DE LA SALUD | | | |
|---|--|--|--|--|
| <ul style="list-style-type: none"> Enfermería, Fisioterapia y Medicina (D1) Psicología (D1) | Categoría A | Categoría B | Categoría C | Categoría D |
| | Artículos | | | |
| | Q1 y Q2 JCR | Q3 JCR Q1 y Q2 SJR | Q4 JCR Q3 y Q4 SJR | Categoría conformada por todas aquellas publicaciones no incluidas en ninguna de las categorías anteriores |
| | Libros y Capítulos de libro | | | |
| | Q1 SPI (hasta 31/12/2024) Monografías en colecciones con sello de calidad FECYT, ANECA, UNE | Q2 SPI (hasta 31/12/2024) | Q3 SPI (hasta 31/12/2024) Monografías en colecciones universitarias | Q4 SPI (hasta 31/12/2024) |
| | Propiedad industrial o intelectual (patentes, softwares u otras modalidades) | | | |
| | Autoría con licencia de explotación | Autoría | ----- | ----- |
| | Congresos | | | |
| | Plenarias o Keynote realizadas por la persona candidata ⁴ | Presentaciones orales realizadas por la persona candidata ⁴ Actas y Comunicaciones a Congresos incluidas en iCORE ⁵ | Presentaciones de póster realizadas por la persona candidata ⁴ Actas y Comunicaciones a Congresos ⁶ | Actas y Comunicaciones a Congresos con ISBN o ISSN |

⁴ En Congresos nacionales o internacionales auspiciados por sociedades científicas.

⁵ iCORE; *Conference Ranking* bajo la clasificación de Categoría A

⁶ Se valorarán las siguientes aportaciones: 1) Comunicaciones presentadas en congresos indexados en Web of Science; 2) Comunicaciones presentadas en congresos indexados en SCOPUS; 3) Comunicaciones publicadas en actas de congresos por editoriales o revistas clasificadas en las categorías A o B, que cuenten con ISBN o ISSN.

| Departamento | Rama: INGENIERÍA | | | |
|--|--|--|--|--|
| <ul style="list-style-type: none"> ■ Agronomía (A1) ■ Ingeniería (A2) ■ Ingeniería Química (A2) ■ Informática (A3) | Categoría A | Categoría B | Categoría C | Categoría D |
| | Artículos | | | |
| | Q1 JCR | Q2 y Q3 JCR Q1 y Q2 SJR | Q4 JCR Q3 y Q4 SJR | Categoría conformada por todas aquellas publicaciones no incluidas en ninguna de las categorías anteriores |
| | Libros y Capítulos de libro | | | |
| | Q1 SPI (hasta 31/12/2024) Monografías en colecciones con sello de calidad FECYT, ANECA, UNE | Q2 SPI (hasta 31/12/2024) | Q3 SPI (hasta 31/12/2024) Monografías en colecciones universitarias | Q4 SPI (hasta 31/12/2024) |
| | Propiedad industrial o intelectual (patentes, softwares u otras modalidades) | | | |
| | Autoría con licencia de explotación | Autoría | ----- | ----- |
| | Congresos | | | |
| | Plenarias o Keynote realizadas por la persona candidata ⁷ | Presentaciones orales realizadas por la persona candidata ⁷ Actas y Comunicaciones a Congresos incluidas en iCORE ⁸ | Presentaciones de póster realizadas por la persona candidata ⁷ Actas y Comunicaciones a Congresos ⁹ | Actas y Comunicaciones a Congresos con ISBN o ISSN |

⁷ En Congresos nacionales o internacionales auspiciados por sociedades científicas.

⁸ iCORE; *Conference Ranking* bajo la clasificación de Categoría A

⁹ Se valorarán las siguientes aportaciones: 1) Comunicaciones presentadas en congresos indexados en Web of Science; 2) Comunicaciones presentadas en congresos indexados en SCOPUS; 3) Comunicaciones publicadas en actas de congresos por editoriales o revistas clasificadas en las categorías A o B, que cuenten con ISBN o ISSN.

| Departamento | Rama: CIENCIAS ECONÓMICAS, EMPRESARIALES Y JURÍDICAS | | | |
|---|--|---|---|--|
| <ul style="list-style-type: none"> Derecho (C1) Economía y Empresa (D2) | Categoría A | Categoría B | Categoría C | Categoría D |
| | Artículos | | | |
| | Q1 y Q2 JCR Q1 Sello FECYT Q1 RDDE e ICRED ⁴ | Q3 JCR Q1 y Q2 SJR Q2 Sello FECYT Q2 y Q3 RDDE e ICRED ¹⁰ | Q4 JCR Q3 y Q4 SJR Q3 Sello FECYT Q4 RDDE e ICRED ⁴ | Categoría conformada por todas aquellas publicaciones no incluidas en ninguna de las categorías anteriores |
| | Libros y Capítulos de libro | | | |
| | Q1 SPI (hasta 31/12/2024) Monografías en colecciones con sello de calidad FECYT, ANECA, UNE | Q2 SPI (hasta 31/12/2024) | Q3 SPI (hasta 31/12/2024) Monografías en colecciones universitarias | Q4 SPI (hasta 31/12/2024) |
| | Propiedad industrial o intelectual (patentes, softwares u otras modalidades) | | | |
| | Autoría con licencia de explotación | Autoría | ----- | ----- |
| | Congresos | | | |
| | Plenarias o Keynote realizadas por la persona candidata. ¹¹ | Presentaciones orales realizadas por la persona candidata. ¹¹ | Presentaciones de póster realizadas por la persona candidata ¹¹ Actas y Comunicaciones a Congresos. ¹² | Actas y Comunicaciones a Congresos con ISBN o ISSN |

¹⁰ Revistas Jurídicas de la Conferencia de Decanos y Decanas de Derecho de España (RDDE e ICRED)

¹¹ En Congresos nacionales o internacionales auspiciados por sociedades científicas.

¹² Se valorarán las siguientes aportaciones: 1) Comunicaciones presentadas en congresos indexados en Web of Science; 2) Comunicaciones presentadas en congresos indexados en SCOPUS; 3) Comunicaciones publicadas en actas de congresos por editoriales o revistas clasificadas en las categorías A o B, que cuenten con ISBN o ISSN.

| Departamento | Rama: CIENCIAS DE LA EDUCACIÓN | | | |
|----------------|--|--|---|--|
| Educación (D3) | Categoría A | Categoría B | Categoría C | Categoría D |
| | Artículos | | | |
| | Q1 y Q2 JCR Q1 SJR Q1 Sello FECYT | Q3 JCR Q2 y Q3 SJR Q2 Sello FECYT | Q4 JCR Q4 SJR Q3 Dialnet Q3 Sello FECYT | Categoría conformada por todas aquellas publicaciones no incluidas en ninguna de las categorías anteriores |
| | Libros y Capítulos de libro | | | |
| | Q1 SPI (hasta 31/12/2024) Monografías en colecciones con sello de calidad FECYT, ANECA, UNE | Q2 SPI (hasta 31/12/2024) | Q3 SPI (hasta 31/12/2024) Monografías en colecciones universitarias | Q4 SPI (hasta 31/12/2024) |
| | Propiedad industrial o intelectual (patentes, softwares u otras modalidades) | | | |
| | Autoría con licencia de explotación | Autoría | ----- | ----- |
| | Congresos | | | |
| | Plenarias o Keynote realizadas por la persona candidata. ¹³ | Presentaciones orales realizadas por la persona candidata. ¹³ | Presentaciones de póster realizadas por la persona candidata ¹³ Actas y Comunicaciones a Congresos. ¹⁴ | Actas y Comunicaciones a Congresos con ISBN o ISSN |
| | Obra artística (exposiciones, festivales y certámenes) | | | |
| | En museo, sala de exposiciones, certamen o institución de reconocido prestigio ¹⁵ | En centros no especializados | ----- | ----- |

¹³ En Congresos nacionales o internacionales auspiciados por sociedades científicas.

¹⁴ Se valorarán las siguientes aportaciones: 1) Comunicaciones presentadas en congresos indexados en Web of Science; 2) Comunicaciones presentadas en congresos indexados en SCOPUS; 3) Comunicaciones publicadas en actas de congresos por editoriales o revistas clasificadas en las categorías A o B, que cuenten con ISBN o ISSN.

¹⁵ Que hayan tenido citas/referencias de la exposición o de la obra en revistas en medios de comunicación especializados en educación.

| Departamento | Rama: ARTE Y HUMANIDADES | | | |
|--|--|--|---|--|
| <ul style="list-style-type: none"> Filología (C2) Geografía, Historia y Humanidades (C3) | Categoría A | Categoría B | Categoría C | Categoría D |
| | Artículos | | | |
| | Q1 y Q2 JCR Q1 SJR Q1 Sello FECYT | Q3 JCR Q2 y Q3 SJR Q2 Sello FECYT | Q4 JCR Q4 SJR Q3 Sello FECYT | Categoría conformada por todas aquellas publicaciones no incluidas en ninguna de las categorías anteriores |
| | Libros y Capítulos de libro | | | |
| | Q1 SPI (hasta 31/12/2024) Monografías en colecciones con sello de calidad FECYT, ANECA, UNE | Q2 SPI (hasta 31/12/2024) | Q3 SPI (hasta 31/12/2024) Monografías en colecciones universitarias | Q4 SPI (hasta 31/12/2024) |
| | Propiedad industrial o intelectual (patentes, softwares u otras modalidades) | | | |
| | Autoría con licencia de explotación | Autoría | ----- | ----- |
| | Congresos | | | |
| | Plenarias o Keynote realizadas por la persona candidata. ¹⁶ | Presentaciones orales realizadas por la persona candidata. ¹⁶ | Presentaciones de póster realizadas por la persona candidata ¹⁶ Actas y Comunicaciones a Congresos. ¹⁷ | Actas y Comunicaciones a Congresos con ISBN o ISSN |
| | Obra artística (exposiciones, festivales y certámenes) | | | |
| | En museo, sala de exposiciones, certamen o institución de reconocido prestigio ¹⁸ | En centros no especializados | ----- | ----- |

¹⁶ En Congresos nacionales o internacionales auspiciados por sociedades científicas.

¹⁷ Se valorarán las siguientes aportaciones: 1) Comunicaciones presentadas en congresos indexados en Web of Science; 2) Comunicaciones presentadas en congresos indexados en SCOPUS; 3) Comunicaciones publicadas en actas de congresos por editoriales o revistas clasificadas en las categorías A o B, que cuenten con ISBN o ISSN.

¹⁸ Que hayan tenido citas/referencias de la exposición o de la obra en revistas en medios de comunicación especializados.